



剣友会総会開催

去る3月30日午後1時より武蔵大学内パスタ館で、本年度総会が開催された。本年卒業の高橋洋平、三浦雅子の新会員も参加し、熱心な討議が交わされました。

又、同日午後6時より「鳥信」に於いて剣道部の役員改選コンパが開催され、主将に高橋良平(3年)が、主務には竹内史好(4年-留任)が選ばれた。部長(伊藤成康経済学部教授)、名誉師範(関根日吉)、師範(松森信秀-警視庁勤務)、監督(関根剛S50卒)に、変更はありません。

役員全員留任を承諾

本年も土屋一徳会長以下、昨年と同じ役員で運営にあたることで全会一致で承認された

今年には桜の開花が例年より早く既に葉桜となつてしまつた、二月三十日、本学パスタ館で開催された総会で、土屋一徳会長以下、全役員が留任することが、決定した。

以下のとおり。

- 会長 土屋一徳(昭三九卒)
- 副会長 水木征二(昭四三卒)
- 監査 後藤一於(昭三八卒)
- 会計 大竹茂雄(昭五六卒)
- 幹事長 松井邦夫(昭四五卒)
- 副幹事長 名取久由(昭四九卒)
- 副幹事長 三木真人(昭六〇卒)
- 学連幹事 笹川敏広(昭六二卒)

二年目の任期を迎える土屋会長は「昨年は稽古会や合宿等の充実が出来ました。本年度は是非、財政面の充実を図って、学生への援助や本会活動の内容を強化する基盤作りを、して行きたい」と、その抱負を語りました。

年会費の自動振替、郵便振替ご希望の方、又職場への集金ご希望の方、左記にご連絡下さい。

武蔵大学剣友会連絡係
☎〇三―三三三―五八〇五
☎〇三―三三三―五八〇五
FAX〇三―三三三―八〇八九

会費増収に名案無し

本年も総会では、来年度以降の会費増収について、熱心な討議が、交わされました。

「このままでは、来年度の繰り越し金は、マイナスとなり、剣道部への援助や会員へのサービスにも影響が出るのは、必至」

「剣道を続けていない会員も参加し易いイベントを開催しては、どうでしょうか」

「関東近辺の会員の職場へ集金に伺うのはどうでしょうか」

「特に平成の卒業生の支払率が低いのは、何か理由があるのでですか」

「年度毎の会費を増減して納入し易くしてはどうでしょうか」

「会費が減少したら、それなりの活動をするしかない」等々。しかし名案と言えるものは、無いようで、未納の会員には頻りに呼びかけようと云うことに落ち着きました。どうか皆さんのご意見をお聞かせ下さい。



武蔵大学剣友会 平成13年度
会計報告及び平成14年度予算

平成14年3月30日
武蔵大学剣友会
会計幹事大竹茂雄



| 項目 | H13決算額 | H14予算額 |
|---------------------|-----------|-----------|
| 前年度繰越額 | 304,491 | 178,852 |
| 収入の部 | | |
| 口座振替年会費 | 1,034,000 | 1,050,000 |
| 振込他年会費 | 130,000 | 150,000 |
| 預金利息 | 59 | 0 |
| 寄付その他 | 0 | 0 |
| 小計 | 1,164,059 | 1,200,000 |
| 収入の部合計 | 1,164,059 | 1,200,000 |
| 支出の部 | | |
| 先生方 謝礼他 | 325,000 | 325,000 |
| OB合宿及び現役夏合宿時先生方謝礼 | 170,000 | 190,000 |
| 監督年間交通費 | 50,000 | 50,000 |
| 新人勧誘費援助金 | 40,000 | 40,000 |
| 夏合宿援助金 | 100,000 | 100,000 |
| 現役支払OB連絡費他 負担金 | 50,000 | 50,000 |
| OB会扱いOB連絡費他 | 84,179 | 85,000 |
| 学連剣友会 参加費他 | 154,000 | 124,000 |
| 明生ビジネス、郵便為替取扱手数料 | 25,770 | 27,000 |
| 新聞発行費用 | 18,900 | 50,000 |
| 夏合宿先生方宿泊代他 | 54,000 | 54,000 |
| 卒業生寄贈及びOB剣友会加入 名札代他 | 20,790 | 14,000 |
| 昇段 記念品 | 24,150 | 30,000 |
| 慶弔見舞 | 66,940 | 30,000 |
| 現役支払 新リーグ結成援助金及び寄付 | 63,000 | 30,000 |
| 会議室利用代金 | 31,500 | 36,750 |
| 手拭代 | 0 | 40,000 |
| その他 | 11,469 | 20,000 |
| 支出の部合計 | 1,289,698 | 1,295,750 |
| 次年度繰越額 | 178,852 | 83,102 |
| 平成14年2月28日現在預金、現金内訳 | | |
| 第一勧業銀行 渋谷支店 | 77,553 | |
| 東京三菱銀行 渋谷支店 | 71,489 | |
| 渋谷郵便局 | 29,810 | |
| 合計 | 178,852 | |

監査報告書

平成13年3月1日～平成14年2月28日の会計年度における当会の収入、支出に
関し調査した結果、正確であることを認めます。

監査 後藤 一於



東京学連剣友連盟主催 『剣友剣道大会』

参加は二チームと決定

毎年十二月に開催される東京学連剣友連盟主催の『剣友剣道大会』は、本年も十一月八日足立区綾瀬の「東京武道館」で開催されます。年々参加チームが増えるこの大会に当剣友会は毎年「玉竜杯」に二チーム、「鳳凰杯」に一チーム参加をして来ました。

この大会は参加者の年齢が、例えば玉竜杯の主将と副将は四五才以上、先鋒と次鋒は二八歳以下と制限されています。又「鳳凰杯」は、五五歳以上が参加資格となっています。

学連担当幹事は、例年この出場者の編成に苦慮し、間際の欠場に悩んでいます。欠員は、折角習練を積んできた相手チームに対してご無礼でもあり、今年度は両杯とも一チームが参加することに、決定しました。日頃より習練を積んだメンバーで試合に望むことになりました。出場希望者は早めに連絡係（松井）迄お申込み下さい。

尚、当日試合後の「剣友会忘年会」は、人数、年齢、制限無しです。試合観戦を楽しみ、賑やかに「年忘れ」と参りましょう。

剣友会夏合宿 八月二四、二五日開催

今年で五回目を迎える夏合宿は、合宿地を山梨県山梨市に替えて、来る八月二四、二五の両日に開催が決まりました。

二十日から二四日に山梨市民体育館の剣道場で実施する剣道部合宿に合流して実施します。剣道部は四年間沼津市内浦で合宿して来ましたが、違う土地の違う先生方にご指導戴くことも大切と、今年には合宿地を変更する事とし、いくつかの候補地から選考して来ましたが、旧制武蔵高等学校剣友会の打木城太郎先生のご紹介で、この地に決定しま

した。

ご指導戴くのは、松森信秀師範、竹内三郎先生、酒井勝先生、(以上警視庁勤務)と吉統干城先生、小山潤先生(以上神奈川県警勤務)です。地元「笛吹剣友会」の先生方とも稽古出来る予定です。

宿所、道場は左記の通り。

宿所 「岩間温泉」塩山市上荻原

道場 二四、二五日 山梨市民総合体育館

二四、二五日 県立日川高校道場

『秋の合宿』

恒例になった、秋の合宿は、十一月十六、十七日の両日、千葉県安房郡千倉町の『安房農業高等学校剣道場』で開催の予定です。

松森、竹内、酒井先生等、ご指導をお願いする予定です。十一月の「剣友剣道大会」出場希望者は必ず参加して下さい。又、来年度昇段審査を受審予定の方も是非参加をお勧めします。

稽古をされない方々も、ご家族連れでいかげですか。宿所の「矢原荘」の近辺は、この時期も温暖であちこちのビニールハウスの花を覗きながら、歩け歩けを楽しんだり、すぐ側の岸壁で釣りするコースもお勧めです。詳細をご希望の方は、連絡係松井迄ご請求下さい。

剣友会会員名簿

会員名簿の最新版をご希望の方は(送料込)千円を添えて連絡係松井迄お申込み下さい。

尚、次の方の住所が不明です。ご存じの方、一報下さい。

昭五七卒 新子寛幸 (敬称略)
平 六卒 高橋(旧河辺)真利子

あの人は今

☆平七卒 梶谷浩子さん(東京電力栃木支店勤務)は去る六月一日(土)宇都宮市の東日本ホテルで挙式、石川浩子さんとなりました。お幸せに。

☆平八卒 高本加奈子(旧山上)さんは、ご主人の転勤で七年振りには首都圏に戻って来ました。剣道再開間近。

☆平九卒 中野順子(旧山本)さんに、去る三月二六日 長女百香(ももか)ちゃん誕生。二、六二六グラムの元気な赤ちゃんです。早期結婚早期出産のススめ。

『武蔵大学剣友会HP (ホームページ) 準備室』

平成13年6月に開設した当会のホームページは、毎月20回程度のアクセスがあります。本会員のみならず、他校の方々も見ているようです。剣道部や剣友会の行事予定や、映像も交えながら、毎月1回の更新をしています。見

(担当 S60卒 三木)

<http://www.minakuru.net>
グループID kote, パスワード men

平成十三年度に、見事 六段に昇段された二名に、その思いを寄稿いただきましたので、紹介させていただきます。

六段合格それは

昭和六十年卒・佐賀県
中村邦彦

昨年八月、福岡市体育館にて無事合格することができました。また、剣友会からは、記念品までいただきました。誠にありがとうございました。

思えば五段合格が確か、二十四歳の時だったと記憶しています。それ以来十五年、公私共々、試験とか審査という類のものに、とんと無縁でそれ以上に稽古も、ここ二年ほどは週に一回くらい、長男(耕太・小四)、長女(竜子・年長組)と剣を交えるくらいで、稽古らしい稽古はできず、心配というよりは、ほとんど、やけのやんばちで受けてみたら「合格」というなんともラッキーというより、夢でも見ているような気分だった。

しかし、ラッキーだろうがな

んだろうが今になって思うと(その時はそれほど気にもとめなかった)、六段「合格」それは、武蔵大学剣道部時代に、関根先生や数多くの諸先輩・先生方の教えが、間違いなく、今日の結果につながったのではないかと確信しております。

今後とも、今以上に 剣の道、そして人の道において、諸先生方の教えを守ることが心に誓い、精進していきたいと思えます。



笹川(右)、中村(左) 新六段

モデルチェンジ

昭和六十二年卒・東京都
笹川敏広

今回の昇段に際し、今までご指導くださいました先生方、先輩方、また同期・後輩の皆様方に御礼申し上げます。

小学三年の秋にスポーツ少年団で剣道を始めて以来、もう三十年になろうとしています。入団の動機は、「どうしても剣道がやりたい!」といった積極的理由ではなく、当時、仲の良かった友達に「先に始めており、「一緒に遊べる」という 実に不純なものでした。中学時代も剣道部に入部して、主将も勤めました。が、実力は向上せず、たいした成績も残せませんでした。高校時代も公式戦出場は一度のみ、県内で名の通っていた同級生達の中で一人、唯々三年間 部員で過ごしていただけといったものでした。しかし、私の基本が作られたのも、この時代だと思います。当時顧問をしていただいたところ、とても喜んでいただき、私自身、とてもうれしく思いました。

三十年の間には、私の剣道にモデルチェンジがありました。その中で一番大きなものが大学時代ではないかと思えます。高校の頃の剣道は、近間でゴチャゴチャした中から小手を拾っていくようなものでした。(自分ではわかりませんが、同級生が言っていたのでそうなのでしょう)この頃のモデルチェンジがなければ、今回の昇段も無かった(その前に剣道を続けていない?)ように思います。

ここ数年は、稽古できる場所も増え、以前は大学のみで、オフの期間は私もオフでしたが、ホームグラウンドは、今でも武蔵大学道場であることに変わりはありません。また次を目指して頑張ってください。今後ともご指導くださいますようお願い申し上げます。

改めて御礼申し上げます。
ありがとうございます。

ご存じですか

武蔵大学の推薦入学制度

昨今の剣道部員の減少は、慢性的となつています。本年は少し増えましたが、それでも男女合わせて十八名、二十名、四十名で稽古をした曾てを知る剣友の皆様には、「エー」と発つしたくなる様な現状です。確かに中学校、高校の剣道人口は減少をしておりませんが、四大学の他校では三十人前後の部員を確保しています。その場凌ぎで無い、部員獲得のシステム作りが求められます。さて武蔵大学剣道部は「生涯剣道」を標榜し試合に勝つ為のテクニクよりも一生涯剣道を続けられる、又一時期中断しても、再開が容易に出来る様「基礎をしっかりと身につける」稽古を大切にしています。従つて、高校で華々しい戦績を上げた部員を必ずしも望んでおりませんし、又その様な選手は、本学より全日本学生剣道大会の常連大学へ入学します。高校二年間、剣道を続けて、基礎的な知識を有し、通常の稽古の核になれる部員を望んでいます。

しかし、どの高校の何という名の生徒が希望しているのかを知るとは、現状では大変難しい。もし、事前(三年進級時)に知ることが出来れば、入学の可能性を高めることが出来ます。本学の推薦制度を利用したり、オープン・キャンパスでレクチャーを受け、過去何年間の問題集を徹底的に調べれば入試突破へ近づく事が出来ます。本学の推薦入学制度の中の、第二種指定校と云うのをご存じでしょうか。第二種は「特定の課外活動(サッカー、硬式野球、種目自由枠)に顕著な活動をした生徒を推薦してもらう制度です。ある高校がこの種目自由枠の指定を受けると剣道でも全体の評定平均値が三・五以上であれば、推薦を受けることが出来ます。但し、二名以上の生徒が、推薦を希望すると高校は、どちらかに絞り込む必要があり本人が選に漏れることもあります。また、本学に入学希望の生徒でも在学する高校が指定を受けなければ、意味がありません。

剣友の皆さんのお知合いに本学への入学、本部への入部希望者がおりましたら早めに連絡係へご協力下さい。(松井記)

新会員紹介

今年、六名の新会員を迎えました。男性三名女性三名です。在学中は「明鏡杯」を開催したり、「四大学剣道大会」を主催したり、大活躍の新会員です。

主将を努めた渡辺博之兄は、三年生で突然主将を任命され、ちよつと面喰つたり、卒業試験危険水域に入つたりしました。三段も取得して堂々の卒業となりました。

お兄ちゃんの風格を備えた主務の高橋洋平兄は、在学中は腰痛に悩まされ、ようやく、四年生で稽古が出来た様になったのですが、東武百貨店入社直後、再び腰を痛め一年分の休暇を使つてしまいました。

小松哲兄は、度々開催される公的、私的コンパに悩まされながら、ついに剣道部生活四年間を貫徹致しました。(呑めないのは如何に苦しいか、ご推察申し上げます。)

一方、呑めない小松兄の分を補つて余りあった三浦雅子さんは、呑める者の苦しみを充分味わいました。初心者同様で入部しましたが、二段を取得してこれ又、堂々の卒業となりました。

中出悠子さんは、五人制大会にいつも四人で臨み、成城大学を泣かせて来ました。今は伊勢丹立川店で、男性のパンツを、

販売しています。当部初の女子専任マネジャーの大塚あゆみさん。無礼三昧の男の中で、健気にも四年間部員を支えてくれました。新潟長岡の地で頑張つて下さい。

公務員試験準備中の小松兄を除いては、皆無事に卒業し、就職もしました。現在不良在庫無(松井記)

新会員名簿(平成13~14年卒)

| 卒業年 | 氏名 | 住所 | 勤務先 |
|-----|-------|---------------------|--------------|
| 平13 | 戸賀崎正彦 | 埼玉県久喜市上清久144 | (株)松屋 |
| | 古川大輔 | 東京都荒川区西尾久4-7-2 | 警視本富士警察署 |
| | 谷川真悟 | 東京都練馬区旭丘5-57-13-102 | (株)マーナ |
| 平14 | 渡辺博之 | 東京都多摩市豊ヶ丘5-3-10-306 | 大新東(株) |
| | 高橋洋平 | 東京都練馬区2-34-15-102 | (株)東武百貨店 |
| | 小松哲子 | 東京都練馬区栄町39-18-102 | 公務員準備中 |
| | 中出悠子 | 東京都調布市深大寺東町7-17-6 | (株)伊勢丹 |
| | 三浦雅子 | 東京都豊島区要町3-44-14 | 大阪シーリング印刷(株) |
| | 大塚あゆみ | 新潟県長岡市今朝白3-8-1-211 | KTC外語学院新潟支社 |

明鏡杯大会 開催

平成一三年九月九日、第一回大会は五校が参加し、時折雷と共に大雨が降る嵐のよ
うな天候の中、武蔵高中体
育館で開催された。

試合は一チーム男子七名、女子五名のリーグ戦方式で行われた。栄えある第一回優勝は男子立教、女子は二松学舎であった。我が武蔵は、男子は対立教戦で勝者数同数となり代表戦による勝利となった。この時代表に抜擢された一年生三膳は、相手の上段に対し常に気で押して、攻め勝つという息づまる好試合であった。総合成績は各校実力伯仲、星のつぶしあいとなり僅差で五位となった。女子は部員数が足らず、一名少ない四名での出場となったが、健闘およばず、同じく五位となった。部員が増加した今年が期待される。

試合終了後、OB合同稽古、懇親会も和やかに開かれ、それぞれに剣縁も広がったと思われる。(名取記)

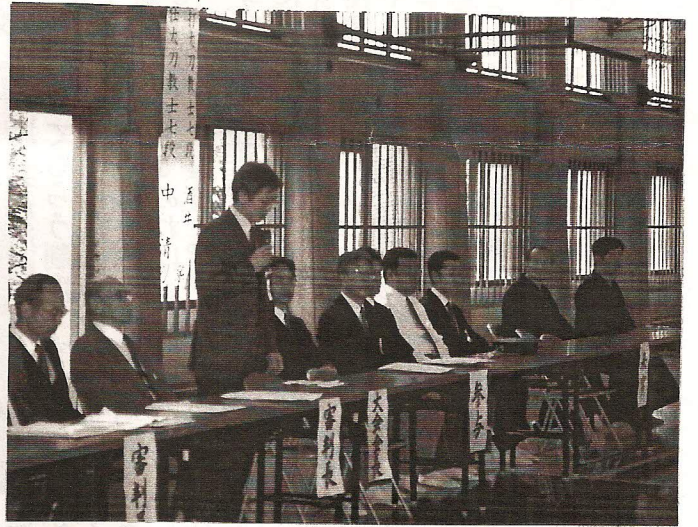
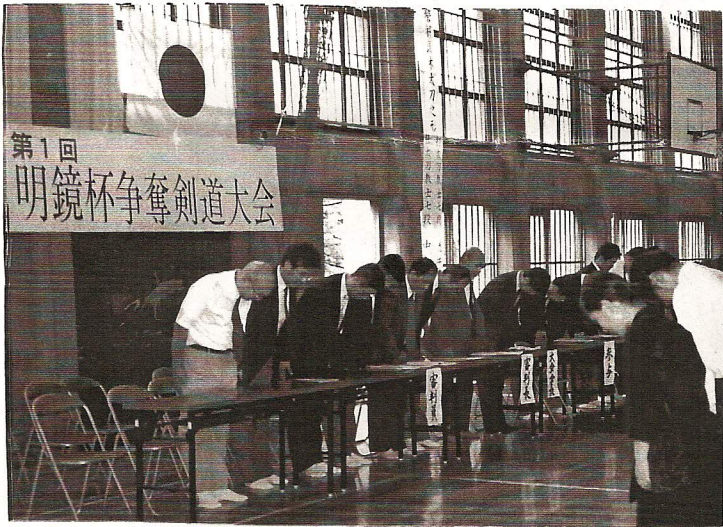

開会式での大会会長挨拶（伊藤先生）、左に審判長（関根先生）

大会会場での それぞれの風景



秘策を与える松森先生



優勝杯（松森先生寄贈）と、警視流木太刀之形（左より酒井先生、中（あたり）先生）

明鏡杯争奪剣道大会

新大会開催に至るまで

高橋 洋平

ら、大会設立に向けて本格的に動き出したのは、昨年の二月のことです。

当初は、最低でも八校から十校の参加を得て、規約等の土台固めをし

はじめに、明鏡杯争奪剣道大会を設立するにあたり、大会会長をお引き受けいただいた部長の伊藤先生、審判長をお引き受けいただいた関根先生、優勝杯、準優勝杯をご寄贈いただいた松森先生、そして多大なるご支援を頂戴いたしました剣友会の先輩方に厚くお礼申し上げます。

東都大学剣道連盟を脱退してから三年、対外試合不足を補うために、練習試合、合同稽古会を行ってきましたが、どうしても限界がありました。また、実際に東都大会を経験している最後の部員としても、卒業前に「何とか新しい大会を」というのが私たち同期の思いでした。脱退時から暖めていたプランと一昨年の四大学剣道大会の幹事校という経験か

てからという考えをもとに、今大会設立に前向きだった成城大学とともに、それぞれのつながりのある大学の方とお会いして、大会の趣旨をお話しし、参加のお願いをしていきました。しかし、唐突な話であり、各大学とも難色を示していました。このような状態が続き、年内の開催は厳しいのではと感じ始めていた頃、竹内史好(現・四年)のふと口にした「大会から始めてみましょうよ」という言葉が大きな分岐点となり、前向きだった成城大学、二松学舎大学、上智大学と四校での大会開催に向けて動き始めました。

動き始めてみると、予算の問題、大会の形式・運営方法の問題、備品の問題等、様々な問題がでてきました。何もの

いところからのスタートなわけですから、当然と言えば当然なわけなのですが……。しかし、話し合いはことのほか、スムーズに進んだのではないかと今は感じています。各大学とも、意欲的に意見を出し合い、自分たちで作るんだという思いがあつたせいでしょうか。「明鏡杯」という名称も各大学の部員達からの意見から生まれたものです。

旧制高校先輩の打木先生のお力もあり、立教大学も加わり、第一回大会は、五校で九月九日に開催となりました。第一回大会ということでも普段は見ることの難しい「警視流剣道形」を、警視庁の酒井勝、中(あたり)清剛の両先生にご披露していただくこともできました。試合終了後の稽古会、懇親会にも各校のOB・OGの先輩方に多数ご参加いただき、無事に大会を開催することができました。

大会終了後も、参加大学が集まり、今大会の反省と今後の方針について話し合いを続けました。土台となる規約も制定し、これからの方針を固め、

次期大会へということになりました。

第二回大会となる今年には、これまでの参加校に加え、東京電気大学、玉川大学が加入し、七校での開催となりました。まだまだ、動き始めたばかりの組織であり、問題も山積みであることも事実です。土台についても、まだまだであると思っています。しかし、逆にその時々に応じた柔軟な発想が出来るのも、この組織の良いところではないかと感じています。二、三年で終わることなく、末永く続く大会であつて欲しいと願っています。(たかはし ようへい 平成一四年卒業、剣道部平成一二年度主務)

◆明鏡杯第二回大会

九月八日(日曜日)

会場 成城大学

(試合後OB合同稽古)
第一回大会の上智、成城、二松学舎、立教、武蔵の五校に、玉川、東京電気大学を加えて七校にて、第二回大会を開催することになりました。

新主将等幹部決まる

主 将 高橋良平(経済)
 主 務 竹内史好(社会)
 学連幹事 青木静香(社会)
 会 計 青木静香(社会)
 (兼 OB連絡係)

平成十四年度の新役員が右記のように決まりました(三年生の総員が二名のため、主務は四年の竹内が留任)。剣友会としても出来る限りの応援をしていきたいと思っておりますので、会員諸兄のご協力をお願いいたします。なお副主将等の準幹部につきましては、後日決定の予定です。

新人9名入部

念願の女子4名

今年も新入部員が別表のように入りました。男子5名は全員有段者です。念願の女子部員も4名入部しました。昨年までは部員不足のため、不戦敗を強いられていた試合に



(左から) 岡田、小倉(おぐら)、佐藤、渡邊、石井、中岡

も、対等の立場で参加することが出来ます。大変に頼もしい一年生達です。期待の新人男子と合わせ9名もの入部は近年にはないことです。剣道部の存立の危機が一時的に回避されたともいえます。毎年この位の人数の入部が続くならば、将来が楽しみになりません。

| 氏名 | 学科 | 段位 | 出身地 | 出身高校 |
|------|------|----------|-----|--------|
| 岡田龍也 | 金融 | 参段 | 山梨県 | 県立甲府昭和 |
| 小倉佑介 | 経営 | 参段 | 東京都 | 都立杉並 |
| 佐藤朋樹 | 日本文化 | 参段 | 東京都 | 都立三田 |
| 中岡宏彰 | 社会 | 参段 | 高知県 | 県立高知 |
| 渡邊雄太 | 日本文化 | 参段 | 東京都 | 都立杉並 |
| 石井瞳 | 日本文化 | 参段 | 千葉県 | 柏日体 |
| 中沢弥生 | 比較文化 | 式段 | 東京都 | 都立府中東 |
| 中野仁美 | 日本文化 | マネージャー専任 | 東京都 | 都立北多摩 |
| 吉新愛子 | 日本文化 | 初段 | 東京都 | 千代田女学院 |



(左から) 中野、中沢、石井、吉新(よしあら)

夏合宿

今年は山梨にて

剣道部夏合宿は八月二十日より二十五日まで、山梨市の山梨県立日川高校及び、山梨市民総合体育館にて行います。宿舎は塩山市上萩原「岩間温泉」0553(32)2705です。二十四日から二十五日は剣友会合宿として一日だけは合同稽古を行います。詳細ご希望の方は幹事長(松井)までご連絡下さい。